

NOTA TÉCNICA CNA

2025 / 01

DOSSIER DESCALIFICACIONES DE NATACIÓN

COMPETICIONES RFEN (ÁMBITO ESTATAL)

TEMPORADA 2024-25

COMITÉ NACIONAL DE ÁRBITROS - RFEN

**DOSSIER DESCALIFICACIONES DE NATACIÓN
COMPETICIONES RFEN. (ÁMBITO ESTATAL)
TEMPORADA 2024/25**

TABLA DE CONTENIDOS

PRESENTACIÓN	3
ESTADÍSTICAS	4
Descalificaciones por estilo	4
Descalificaciones por norma (Reglamento AQUA).....	5
Descalificaciones por calle.....	6
Descalificaciones por Comunidad Autónoma	7
RECAPITULACIÓN Y CONCLUSIONES	9
ANEXO	10
Normas del reglamento de natación motivo de descalificación	10

DOSSIER DESCALIFICACIONES DE NATACIÓN COMPETICIONES RFEN (ÁMBITO ESTATAL)

PRESENTACIÓN

El presente informe proporciona, por quinto año consecutivo, información desglosada y detallada sobre las descalificaciones producidas en las competiciones de ámbito estatal organizadas por la Real Federación Española de Natación (RFEN) durante la temporada 2024-25 atendiendo a diferentes aspectos de interés tales como:

- estilo de nado
- norma de reglamento
- calle por la que se nadó la prueba
- comunidad del nadador/a objeto de descalificación

En concreto, para esta temporada, han sido nueve (11) las competiciones disputadas y, por tanto, aquí recogidas:

- Campeonato de España absoluto de invierno P25 (noviembre 2024)
- Copa de España de Clubes, División de Honor (diciembre 2024)
- Copa de España de Clubes, Primera División (diciembre 2024)
- Campeonato de España por Comunidad Autónomas categorías Junior e Infantil (febrero 2025)
- Campeonato de España Selecciones Autonómicas Edad Escolar (Alevín) (febrero 2025)
- Campeonato de España "OPEN" de Natación Absoluto – Junior de Primavera (marzo 2025)
- Campeonato de España Infantil de Invierno (marzo 2025)
- Campeonato de España Absoluto "Trials" de Verano P50 (junio 2025)
- Campeonato de España Alevín de Verano (julio 2025)
- Campeonato de España Infantil de Verano (julio 2025)
- Campeonato de España Junior de Verano (julio 2025)

Para el tratamiento de los datos, como es habitual desde el inicio de este trabajo hace ya cuatro años, se realizaron algunos ajustes previos en aras de una mejor interpretación de los mismos y comprensión de los resultados obtenidos. Todos ellos están indicados en el apartado correspondiente para su mejor identificación.

Por lo que se refiere a la anonimidad, ésta viene garantizada por la agregación de datos que se realiza con la presentación de los resultados conjuntos a modo de "dossier".

ESTADÍSTICAS

Descalificaciones por estilo

- Se consideran separadamente las salidas (con independencia del estilo que se trate).
- En relevos se distinguen dos situaciones: que la descalificación se produzca por la salida o posta de relevista y que la descalificación sea por algún otro motivo.
- No se computan aquellas descalificaciones originadas porque el nadador no realiza la salida (se presenta, pero no nada).

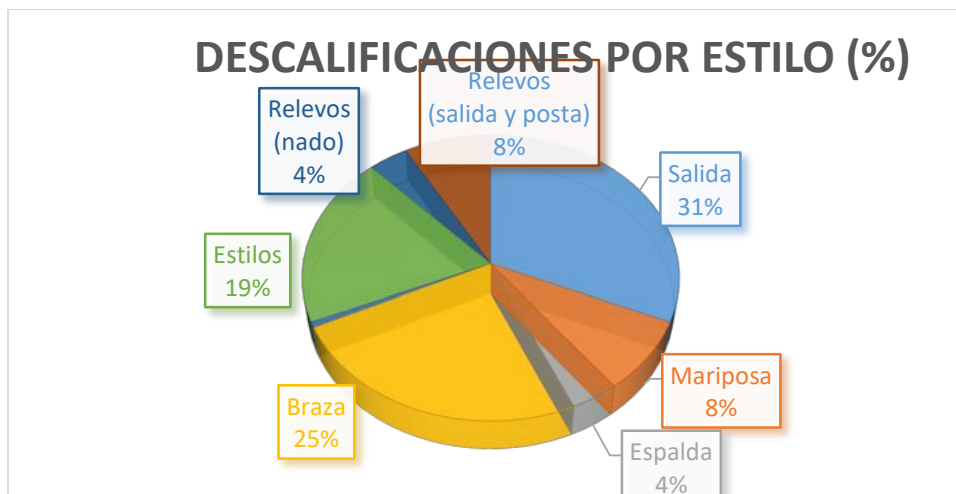
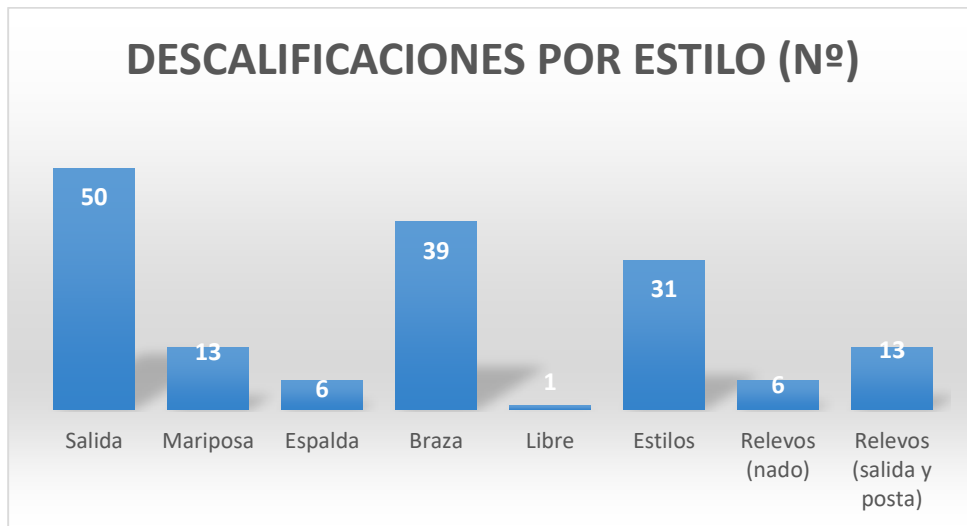

Real Federación Española de Natación
Comité Nacional de Árbitros

Descalificaciones por norma (Reglamento AQUA – World Aquatics)

- En aquellos casos en que una descalificación sea consecuencia de la aplicación de dos normas diferentes computará la mitad para cada norma (para así mantener el número de descalificaciones totales).

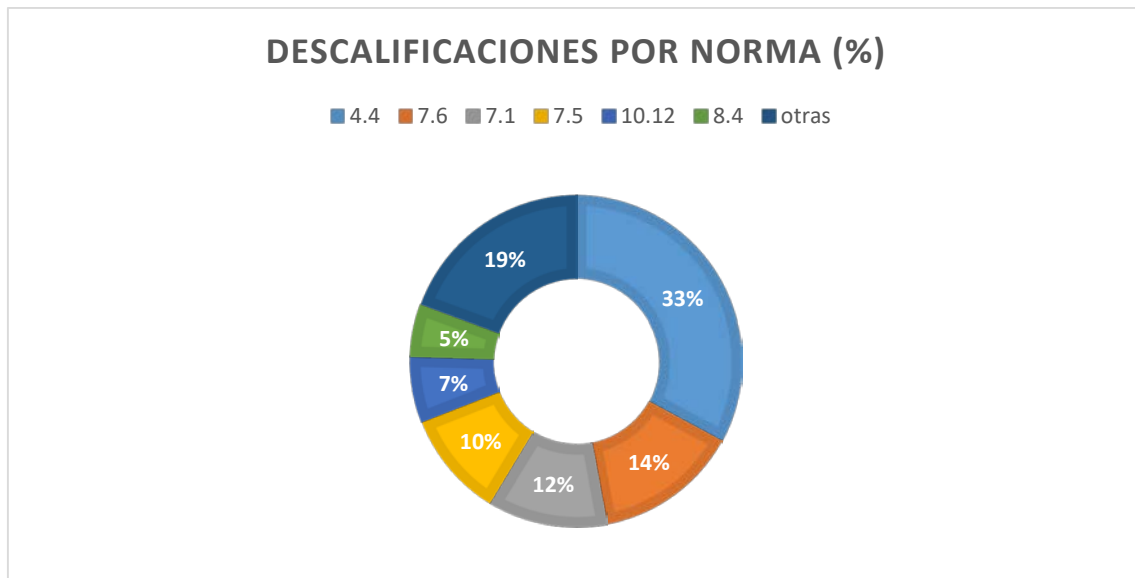
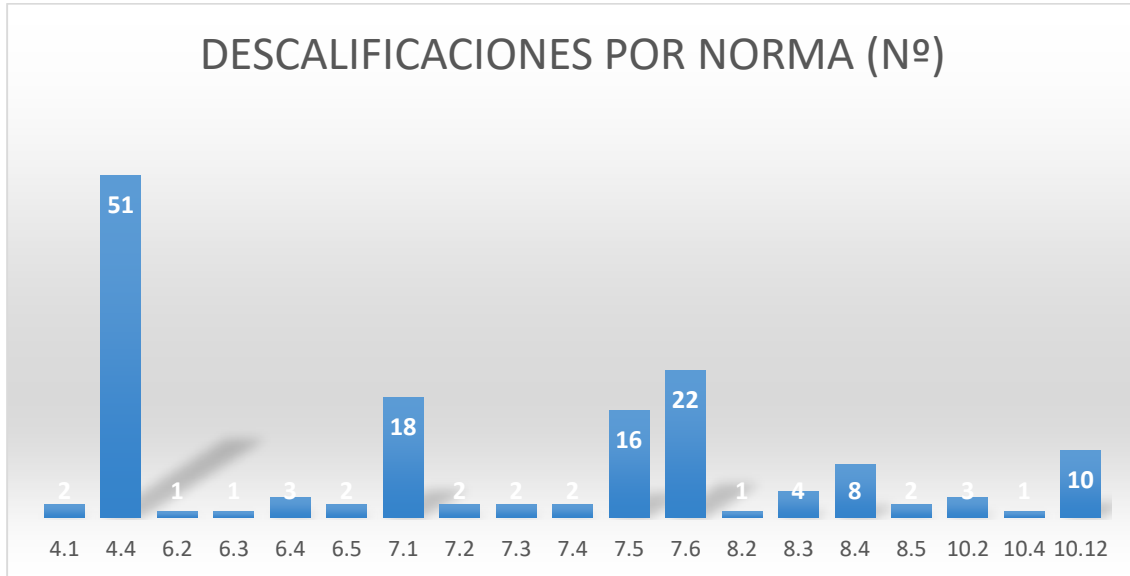

Real Federación Española de Natación
Comité Nacional de Árbitros

Descalificaciones por calle

- Para facilitar la interpretación en los casos de piscinas de 10 calles (calle 0 y calle 9) se asignaron a su equivalente en piscina de 8 calles (calle 1 y calle 8, respectivamente).
- Igualmente, para mejor interpretación de los datos no se han contabilizado en este epígrafe las descalificaciones correspondientes a las salidas y las postas anticipadas de los relevos.

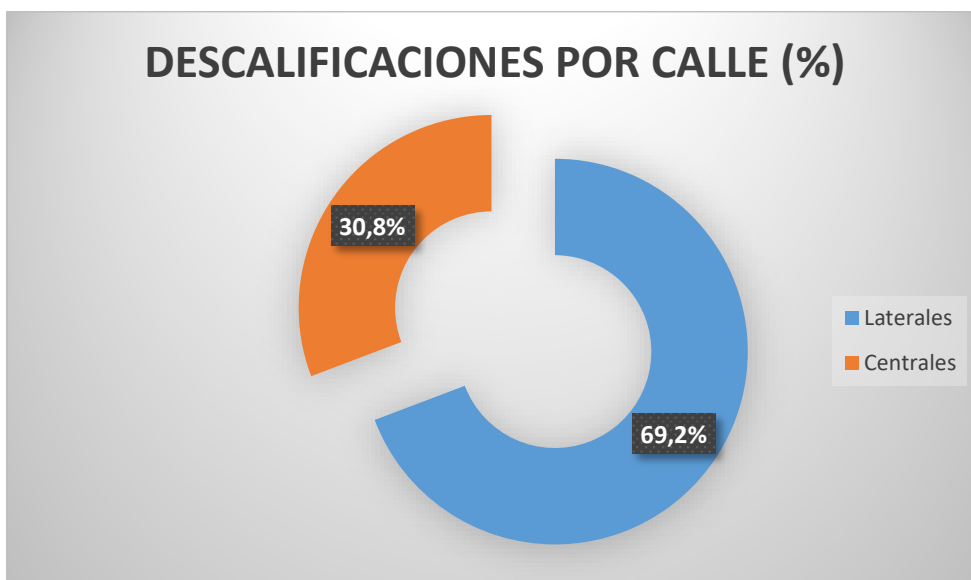
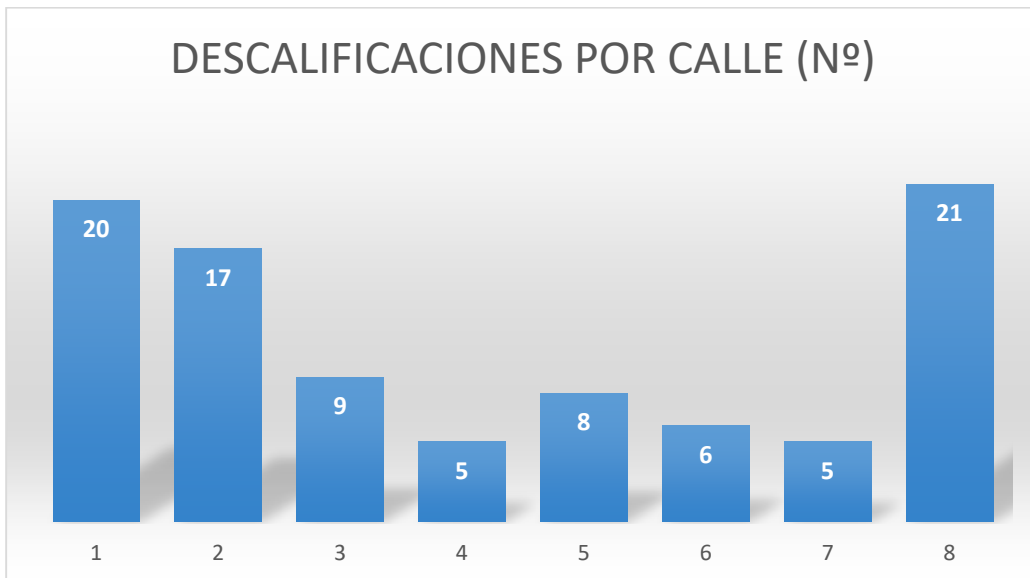

Real Federación Española de Natación
Comité Nacional de Árbitros

Descalificaciones por Comunidad Autónoma

- En primer lugar, se recoge la información de las descalificaciones en términos absolutos: número de descalificaciones según la Federación Territorial a la que pertenece el nadador o nadadora.

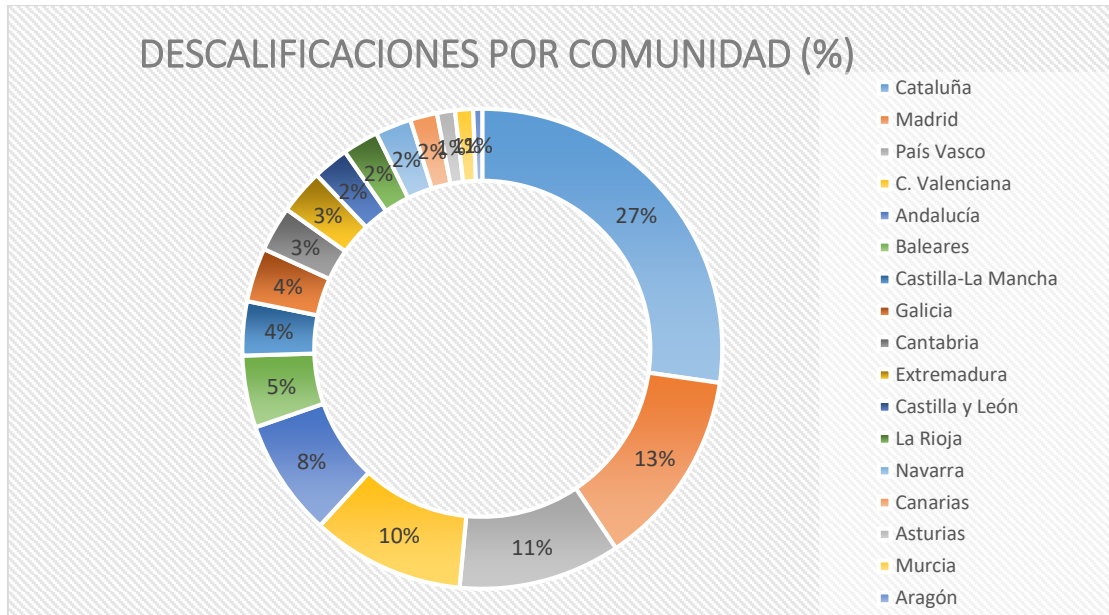

Real Federación Española de Natación
Comité Nacional de Árbitros

- Los datos anteriores deben ser relativizados con respecto al total de participantes de cada Comunidad para así tener una visión no distorsionada por el hecho de las grandes diferencias en cuanto a la participación de deportistas de cada autonomía. Se obtiene así un porcentaje de descalificaciones en función de la participación.

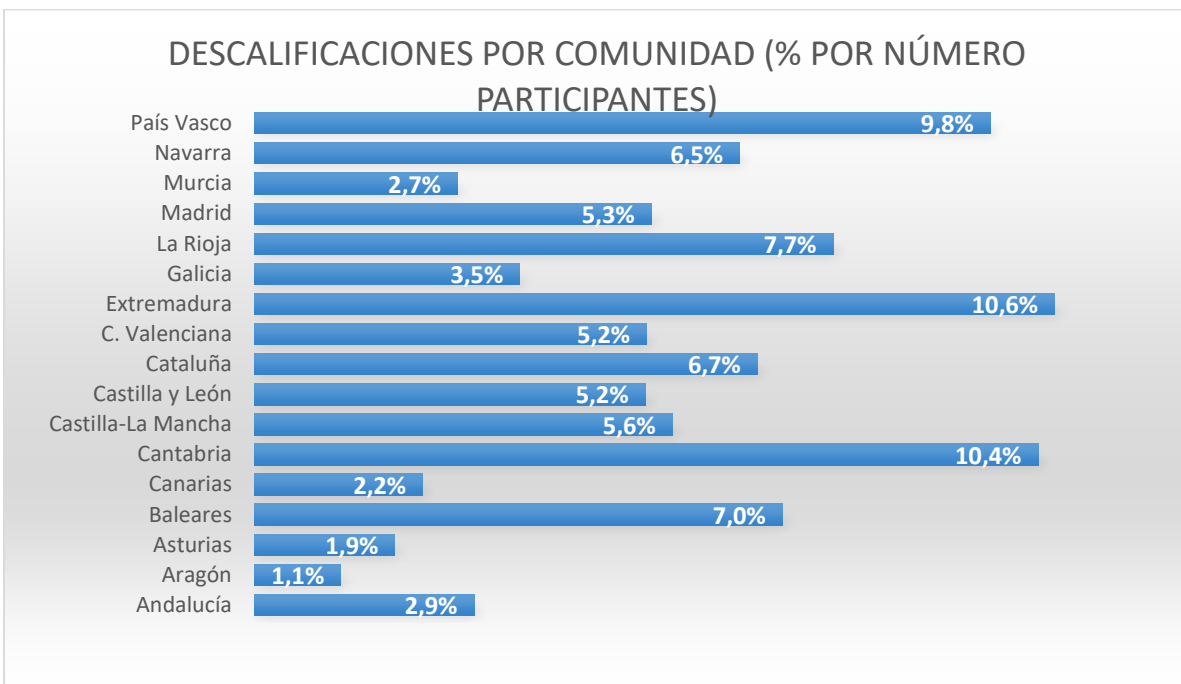

RECAPITULACIÓN Y CONCLUSIONES

En la temporada 2024-25, el mayor número de descalificaciones en función del **estilo** de nado se ha producido en las pruebas de estilo braza (25% del total). Independientemente del estilo de nado, el principal motivo de descalificación ha sido la salida (31% del total). También las pruebas correspondientes a estilos individual han sido objeto de descalificación destacable (19% de las descalificaciones totales).

La **norma** del reglamento más infringida en las descalificaciones producidas ha sido la N.4.4 correspondiente a la salida anticipada (33% del total). A continuación, se sitúa la norma N.7.6 correspondiente al estilo braza (14% del total). Agrupando las normas en función del estilo, sobresalen de manera muy destacable las correspondientes a la braza (N.7) en consonancia con lo reflejado en el apartado anterior.

En cuanto a las **calles** objeto de descalificación, éstas se concentran de manera muy mayoritaria en las calles laterales de la piscina y, específicamente, en las dos situadas en el borde (calles 1 y 8). En concreto, las calles laterales (1,2, 7 y 8) suponen más de dos tercios de las descalificaciones producidas (siete de cada diez: 69% del total).

Por **comunidad** autónoma de origen de las descalificaciones destacan en términos absolutos Madrid, Cataluña que se corresponden con las comunidades que presentan mayor número de participantes a las pruebas. A continuación, País Vasco, Comunidad Valencia y Andalucía posicionan con un elevado número de descalificaciones. Todas las comunidades cuentan con alguna descalificación, si bien comunidades como Aragón, Asturias y Murcia tienen dos o menos.

En términos **relativos** (porcentaje de descalificaciones por número de participantes) las comunidades que más sobresalen son Extremadura y Cantabria con un porcentaje que supera el 10%. A continuación, con un porcentaje próximo a ese 10% del total, se sitúa la comunidad del País Vasco. En sentido contrario, las comunidades con menos descalificaciones en términos relativos son Aragón y Asturias que no superan el 2% de las descalificaciones en términos relativos.

ANEXO

Normas del reglamento de natación motivo de descalificación

El Reglamento de Natación para el periodo 2023-25 se encuentra disponible en la página web de la RFEN en el siguiente enlace: [BowBe5XMA.s.pdf](#)

N.4.4. Cualquier nadador que inicie la salida antes de la señal de salida puede ser descalificado. Si la señal de salida suena antes de que se haya efectuado la descalificación, la carrera continuará y el nadador o nadadores serán descalificados al final de la misma. Si la descalificación se efectúa antes de haberse dado la señal de salida, ésta no deberá darse, y los restantes nadadores serán llamados de nuevo, y la salida se dará nuevamente. El Juez Árbitro repite el procedimiento de salida a partir del silbido largo (el segundo para la espalda), según se indica en la N.2.1.5.

N.6.3. Cualquier parte del nadador debe romper la superficie del agua durante toda la carrera. Se le permitirá al nadador estar completamente sumergido durante el viraje, y durante una distancia de no más de 15 metros después de la salida y de cada viraje. En ese punto la cabeza debe haber roto la superficie.

N.6.4. Cuando se está ejecutando el viraje el nadador deberá tocar la pared con cualquier parte del cuerpo. Durante el viraje, los hombros pueden girar sobre la vertical hacia el pecho, después de lo cual un inmediato movimiento continuo de un brazo, o un inmediato movimiento continuo y simultáneo de los dos brazos pueden ser utilizados para iniciar el giro. El nadador debe haber vuelto a una posición sobre la espalda al abandonar la pared

N.6.5. Al final de la carrera, el nadador debe tocar la pared mientras esté de espalda.

N.7.1. Después de la salida y después de cada viraje, el nadador puede dar una brazada completa atrás hacia las piernas durante la cual el nadador puede estar sumergido. Después de la salida y después de cada viraje, se permite una única patada de mariposa en cualquier momento antes de la primera patada de braza. La cabeza debe romper la superficie del agua antes de que las manos se vuelvan hacia adentro en la posición más abierta de la segunda brazada.

Real Federación Española de Natación
Comité Nacional de Árbitros

N.7.5. Los pies deberán girarse hacia afuera durante la parte propulsiva de la patada. No están permitidos los movimientos alternativos o de patadas de mariposa hacia abajo excepto los de la regla N 7.1. Está permitido romper la superficie del agua con los pies, siempre que no venga seguido de una patada de mariposa hacia abajo.

N.7.6. En cada viraje, y al finalizar la carrera, el toque deberá hacerse con ambas manos separadas y simultáneamente, ya sea en, por encima o por debajo de la superficie del agua. En el último ciclo del estilo anterior al viraje y a la llegada se permite una brazada no seguida de una patada. La cabeza puede sumergirse después de la última brazada anterior al toque, teniendo en cuenta que rompa la superficie del agua en cualquier punto durante el último ciclo completo o incompleto anterior al toque.

N.8.3. Todos los movimientos de las piernas hacia arriba y abajo serán simultáneos. Las piernas o los pies no necesitan estar al mismo nivel, pero no podrán alternarse uno en relación con el otro. Un movimiento de patada de braza no está permitido

N.8.4. En cada viraje y al finalizar la carrera, el toque deberá hacerse con ambas manos separadas y simultáneamente, ya sea a nivel del agua, por encima o por debajo.

N.8.5. A la salida y en los virajes, el nadador está autorizado a hacer uno o varios movimientos de piernas y una tracción de brazos bajo el agua, lo que le permitirá salir a la superficie. Se le permitirá a un nadador estar completamente sumergido en una distancia no superior a 15 metros después de la salida y después de cada viraje. En este punto la cabeza debe haber roto la superficie del agua. El nadador debe permanecer sobre la superficie del agua hasta el siguiente viraje o la llegada.

N.10.11. En las pruebas de relevos, el equipo del nadador cuyos pies hayan perdido el contacto con la plataforma de salidas, antes de que su compañero precedente del equipo haya tocado la pared, quedará descalificado.

N.10.13. Cualquier equipo de relevos será descalificado en una carrera si un miembro del equipo, que no es el designado para hacer el recorrido, entra en el agua cuando la carrera se está desarrollando, y antes de que todos los nadadores de todos los equipos hayan finalizado la misma.